

「沿線街あるき」
ちょっと、そこまで 相老駅

今年もさらに楽しさプラス♪

—TJ O B U

毎日をもっと豊かにする
ちょっといいこと

Monthly

とーぶ

2 February
2026
No.920

「如月」
優しい温もりに
福きたれ





駄菓子屋 # あの日のまま # 孫

ひばり

東武スカイツリーライン 竹ノ塚駅

孫と手をつないで竹ノ塚駅に降りた、桜にはまだ早いある日の午後。かつて通っていた細い路地を散歩していた時、「ひばり」と書かれた看板が目に入った瞬間、胸の奥がふっと温かくなるのを感じました。

数十年も昔、10円玉を握りしめて通った駄菓子屋と同じ店構え。放課後、駄菓子や粉ジュースを迷いながら選んだ、あの時間がよみがえります。店はほとんど変わらず、まるで時間が止まっているかのよう……。

「じいじ、これなあに?」と孫が手に取ったのは、私が昔から好きだった駄菓子でした。並んで座り、孫と一緒に頬張ったとき、不思議と胸が温かくなりました。

半世紀近くの月日を越え、あの頃の放課後が、静かに重なった気がしたのです。変わるものも多いい中で、こうして変わらずにいてくれる場所があることに、心から感謝しています。

(60代・駄菓子だいすきさん)

募集

『あなたのONE SCENE』は、読者の皆様と一緒に作るページです。東武鉄道沿線の街や駅、車内で印象に残っている思い出やエピソードをお寄せください! 写真は編集部が用意しますので、文章のみでも気軽に投稿してください。

応募方法はここから→



ひばり

40年ほど前から続く駄菓子屋。多彩な駄菓子のほか、手作りのたこ焼きや焼きそばも販売しています。

☎03-3883-1274 📍東京都足立区六月1-36-11 🕒10:00～18:00 🗓月曜、第1・3火曜 🚶竹ノ塚駅から徒歩15分



昭和レトロな雰囲気漂わせる店構え

text & photo : Taku Tanji

クロストーク

#14

Profile

大阪府羽曳野市出身。高校2年生からスターティング5の座を射止め、青山学院大学に進学後も1年生から試合に出場し、数々の優勝などに貢献。Bリーグの東芝ブレイブサンダースに入団した2012年には、JBL新人王を受賞。2023年6月から現チームに所属。

群馬県太田市をホームタウンとする
B1リーグの「群馬クレインサンダーズ」。

そのキャプテンを務めているのが
高校生時代から第一線で活躍し続ける辻選手です。
今期への意気込みなどを伺いました。

群馬クレインサンダーズ・キャプテン

辻 直人さん

つじ・なおと



メンバーの状態に目を配りながら 今季の目標はズバリ、優勝！



挫折を経験しながらも 記録を達成したバスケット人生

——バスケットボールを始めたきっかけは？

私の兄が小学生のとき、学校の休み時間にバスケットで遊ぶようになったり、僕も参加するようになったのが最初の出会いです。確か、僕が小学2年生のときのこと。そのときはチームがなかったため、小学校5年生のとき、父に頼んでミニバスケットボールのチームを作ってもらいました。それから私の本格的なバスケット人生が始まりました。

——その後は輝かしい成績をおさめていますか、振り返ってみると？

自分で言うのも何ですが、これまでいい成績を残せていると感じ

ています。順風満帆に見られるかもしれないませんが、中学校、高校、

大学、プロの各カテゴリーごとに挫折を経験してきました。中学校のときに初めて骨折し、高校のときは遠征メンバーから外れてしま

い練習にもあまり参加できず、大学のときは1年生からスターティング5に入れたのですが、あまり貢献できずに試合開始3分ほどで交代させられ、その試合にはその後、1秒も出ることなく終了……。

こうした苦労をした苦い思い出の方が、記憶に残っています。3分での交代はとくに、きつかったです。その後、半年ほど活躍できない時期が続いてしまいました。

日本代表に入りましたが、Bリーグが始まった頃からけがに悩むことが増えてしまい、日本代表から

落選したこともありました。

——日本バスケット界で初めて、個人で通算1500本の3ポイントシュートを達成しましたが、お気持ちはいかが？

バスケットをやっていて、もっとも楽しいと感じるのが、3ポイントシュートを決めたときです。思い返せば、遠くからシュートを決めることが楽しくて、バスケットを始めました。今後は1600本に向けて頑張りたいですし、最終的には

2000本を達成して引退したいと思っています。

ちなみに、私が3ポイントシュートを決めた後に、決まったポーズ（写真左上）をします。試合で1本決めたごとにお金を積み立て、長期入院している子どもたちや児童養護施設に寄付する社会貢献活動「スリーピース」の一貫で始めたポーズです。

自分の活躍だけでなく チームを支える立場に

——キャプテンという立場になっても変化は？

昨シーズンからキャプテンを任されるようになり、他の選手の状態やチームの



雰囲気をよく見るようにしています。自分の成績やパフォーマンスだけを考えればよいわけではないところが大きな違いです。試合や練習でエネルギーにできているか、戦略上のチームの約束事が果たしているか……。プレースタイルがあまりもらえず気持ち沈んでいるように感じた選手には、とくに声をかけるようにしています。私のポジションはシューティンガードという、シュートを

数多く打って決めることが役割のひとつです。キャプテンになってからは、試合に出ていないときでも周りのことを気にかけるようになります、試合に出ているチーム全体のことをより意識して見るようになりました。



今シーズンの意気込みは？

昨シーズン、クラブ初となるチャンピオンシップに出ることができました。でも、一回戦で敗退してしまい……。今シーズンはやはり、その先、ズバリ優勝をめざしたいです。

お気に入りのおでかけ先は？

太田市内に暮らしている今は、週末に試合があるため、子どもと一緒に八王子山公園がお気に入りです。芝生が広がっていて、春には桜も咲き、見晴らしもよくテラックスできます。

試合のない週は、シーズン中であっても家族で旅行に出かけることもあります。シーズンが始まると、毎週末に試合が続く同じ生活リズムになるため、少しバスケットから離れ、バスケットをしない時間をつくるためです。選手によって、タイプはさまざまですが、私はプライベートとのオンとオフの切り替えを大切にしています。

とくに冬の宮古島は、2回行っ

たほど好きになりました。冬でも

気候が暖かくて過ごしやすく、海もきれいですし、夏に比べて人も少なく心身ともにのんびりできました。現地での予定も1日1つ程度にして、ゆったりと過ごしました。

東武鉄道での思い出は？

先日、都内へ行くときに東武特急りょうもうに乗りました。車両も新しい印象で、快適でした。

WEB版で
こぼれ話を掲載中！



群馬クレインサンダーズの 《試合スケジュールや 詳細はこちら》



群馬県太田市にあるオープンハウスアリーナ太田（太田市総合体育館）をホームアリーナとする、辻選手が所属するBリーグチーム。公式マスコットは、サンダくん（写真）



クロストーク

#14

暦を生活に取り入れて

こよみ、くらし。

2月

節分

邪気を払う豆やイワシで
季節の変化を感じよう

季節を表す二十四節気は、1年を春夏秋冬の四季に分け、さらに各季節を6つに分けたもので、2月の立春から始まります。節分は立春の前日を指し、新たな季節を迎える際に邪気を払う行事を行います。今年の節分は2月3日。節分といえば豆まきですね。節分には邪気Ⅱ鬼が現れるとされ、「魔を滅する」という意味で豆をまきます。豆まきの始まりがいつ頃かは明確ではありませんが、南北朝時代には「鬼は外、福は内」と唱えて豆をまいていたようです。

また、節分ではヒイラギの枝に焼いたイワシの頭を刺した「柊鰯」を、魔除けに飾る風習も。鬼がイワシの臭気を嫌がるからといわれていますが、最近あまり見かけませんね。

そこで、イワシを使った料理や豆まきの福豆を使ったメニューで邪気を払い、新しい季節を迎えませんか。

豆まきで残った福豆も活用!

節分をイメージした洋風メニューでパーティーを!

チョコに豆をトッピング
プレゼントにも!



福豆チョコレートバーク

【材料・4人分】

福豆(煎り大豆) …20g
ドライフルーツ…20g
市販の板チョコレート
…ブラック、ホワイト各1枚

【作り方】

1. 板チョコレートをオープンシートに交互に置き、1枚の板になるように並べる。



一気に長時間温めると
チョコレートが分離して
ボンボンになるので注意



2. エレキレンジ500wで30秒加熱し、チョコレートがやわらかくなるまで様子を見ながら加熱を2〜3回繰り返す。

3. チョコレートがやわらかいうちに串などでマーブル模様を描く。



4. 上から福豆とドライフルーツを散らしたら、冷蔵庫で1時間程度冷やし固める。



5. 好きな大きさに割って召し上がれ。



福豆がゴロゴロ
チーズと豆のおにぎり



鬼ぎり

【材料・4個分】

ご飯…茶碗に軽く2膳分
カマンベールチーズ…50g
福豆(煎り大豆) …大さじ6
(うち大さじ2はトッピング用)
乾燥パセリ…小さじ1/3
塩…適量

【作り方】

1. ご飯に福豆大さじ4を加え、軽く混ぜる。



2. 1cm角にカットしたカマンベールチーズと乾燥パセリを1に加え、まんべんなく混ぜ合わせる。(※塩は好みで調整)

プロセスチーズや
クリームチーズでも。
塩の量はチーズの
種類により加減



3. 2を4等分にして丸める。



4. おにぎりの表面に、トッピング用の福豆をやや押し込むように飾って完成。



魔除けのイワシを
洋風おつまみで



オイルサーディンのブルスケッタ

【材料・4個分】

オイルサーディン…4枚
ミニトマト…8個
クリームチーズ…40g
ディル(パセリでも可)
…1〜2房
バゲット…4切れ
★オイルサーディンのオイル
…大さじ1
★レモン汁…大さじ1/2
★すりおろしにんにく…小さじ1/2
★塩・こしょう…少々

【作り方】

1. ミニトマトは1/4にカットしてボウルに入れ、オイルサーディンのオイルを注ぎ入れたら、その他の★も加えてよく混ぜる。



2. 常温でやわらかくしておいたクリームチーズを加えて混ぜる。



3. ディルは葉を手でちぎり、飾り用の4枚を別にとっておいて、残りの葉は全て2に加えて混ぜる。



4. バゲットは表面に焼き色がつくまで焼き、3とオイルサーディンをのせたら、ディルを飾って完成。

オイルサーディン
が大きければ、
食べやすく
カットしても可



延べ6000軒以上のお宅を訪問し、各家庭の生活に寄り添った身体に優しい料理を提案。著書『訪問調理師ごはんさんのどんどこおかわりする子ども大好きレシピ78』『訪問調理師ごはんさんの野菜大好きレシピ』のほか、メディア出演も多数。



教えてくれたのは

3ヶ月先まで予約の取れない

訪問調理師 ごはんさん

地元の人の
／ お気に入り ／
を訪ねて

ちよっと、そこまで



● 赤城

● 相老

桐生線

● 新桐生

● 阿左美



相老駅の北東を流れる渡良瀬川にかかる、赤岩橋から見た夕景。上毛三山のひとつに数えられる赤城山(写真中央奥)などの山並みを望むことができます

東武鉄道の駅周辺をおさんぽする企画の今回は、

織物の街・桐生のお隣に位置する相老駅周辺。

名所や人気のカフェに立ち寄りながら、

じっくりとめぐるのがおすすめです。

(写真右下) 相老駅近くにある愛宕神社の境内。江戸時代の大相撲第9代横綱・秀ノ山雷五郎勝義が奉納した祭礼用の土俵などがあります (写真下中央) 縄文時代以前の旧石器時代、日本にも人々が生活していたことが初めて明らかになった岩宿遺跡。相老駅から2kmほど南西にあります (写真左下) 県指定天然記念物・相生のマツ(相老駅から徒歩12分)



新旧が交錯する駅周辺を
名物グルメとともに満喫

東武鉄道の桐生線とわたらせ渓谷鉄道のわたらせ渓谷線が接続している、群馬県桐生市に位置する相老駅。浅草と赤城を結ぶ東武特急りょうもうが停車するため、都心からのアクセスがよいおでかけ先です。今回は、1泊2日でめぐるおすすめプランを紹介します。

かつて「西の西陣、東の桐生」と呼ばれるほど、織物産業で栄えた桐生市。相老駅の東側の市中心部に繁栄ぶりをしのばせる歴史的な建物が数多く残されていますが、相老駅近くにも桐生明治館(A)があります。明治11(1878)年、前

A

喫茶を利用すれば
蓄音機で音楽を
聞くこともできます



(写真右上)1階、2階ともに左右対称のコの字型をした擬洋風建物。昭和59(1984)年の大改修を経て、創建当時の姿が再現されています (写真左2点)2階のベランダ張り出し部に面し、主扉の左右に脇扉を設けた、他室とは異なる造りの貴賓室。大正天皇、昭和天皇が使用された椅子などが展示されています (写真右下)1階喫茶室では、アップルパイや、ピザ(写真左)が人気です



コーヒーに合う
チョコなどのスイーツが
そろっています



伊東屋珈琲 本店
代表 高松さん



(写真右) キッシュプレート1045円や松の実&リコッタチーズのケーキ638円、もう1杯がポットで提供されるスペシャルロットコーヒー時価がおすすめ (写真上)黒光りした梁や天井が重厚な印象の店内。レトロな西洋雑貨や絵画が飾られています (写真左)コーヒー豆などの購入のみの利用も可能です (左商品写真)コーヒー保存缶(上)中858円〜など



B



橋に建てられた医学校を併設する旧群馬県衛生所を移築したのがこちら。明治初期の典型的な擬洋風建築として、国の重要文化財に指定されています。往事の貴賓室などを見ることができですが、大きな特徴が、喫茶室を備えていること。文化財のなかでカフェタイムが過ごせるのは全国的にも少なく、魅力のひとつです。

歴史的な建物を使った古民家カフェも駅北西に見つけました。新潟県糸魚川市にあった築150年以上の古民家の梁や柱を移築した、レトロで温もりある空間が広がる伊東屋珈琲 本店(B)です。コーヒーに使われるのは、桐生市中心部にある支店で自家焙煎した、世界各国から厳選したスペシャルティコーヒー。自家製ケーキやキッシュプレートなどのフードメニューとともに、高品質なコーヒーが味わえます。かわいいイラストが描かれた豆の保存缶などもそろっています。

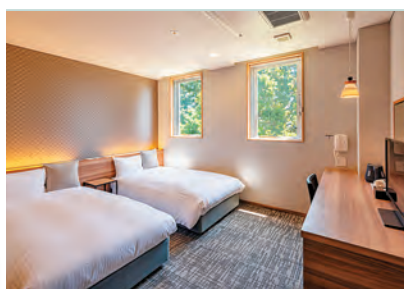

C

カップルのほか、
ファミリーにもおすすめの
ホテルです



(写真上)2人で利用するのにぴったりな
スタンダードツインの客室 (写真左上)
夕食付きを選ぶなら、上州牛を陶板焼き
で味わえるプランがおすすめ。ほか上州
牛のBBQやフルコースディナーも選ば
ます (写真左)「健康和朝食」をテーマに
した、彩り豊かな野菜が楽しめる朝食
(写真左下)窓の外の緑が爽やかな大浴
場。夕方～深夜、朝に利用できます



今回訪れたのはこちら

A

桐生明治館

きりゅうめいじかん

☎0277-52-3445

📍群馬県桐生市相生町2-414-6

🕒9:00 ~ 17:00 (最終入館 16:30)

🗓月曜(祝日の場合は翌日休)、祝日の翌日
(不定休あり)

👤高校生以上 150円、小・中学生 50円

🚶相老駅から徒歩 10分

B

伊東屋珈琲 本店

いとうやこーひー ほんてん

☎0277-53-5053

📍群馬県桐生市相生町2-588-75

🕒11:00 ~ 18:00 🗓月曜

🚶相老駅から徒歩 13分

C

桐生グランドホテル

きりゅうグランドホテル

☎0277-53-6211

📍群馬県桐生市相生町5-111-3

🕒IN16:00 ~ 24:00 / OUT ~ 10:00

👤1泊ルームチャージ1万9000円~ (2名1
室利用の場合)

🚶相老駅から徒歩 8分

D

東邦植物園

とうほうしょくぶつえん

☎0277-76-8313

📍群馬県みどり市笠懸町鹿2708-3

🕒9:00 ~ 17:00 🗓水曜

🚶相老駅からタクシーで15分

ひと足のばして

D



(写真左上)江戸末期から
盆栽として愛されてきた古
典園芸植物と呼ばれるイワ
ヒバ。斑入葉や葉変わりな
ど、金子さん渾身の作品が
そろっています

(写真最左)多肉植物のな
かで愛好家に人気を集め
始めているアガベチタノタ
シーザー (写真右下)品
種も姿も多彩な多肉植物
の数々。丹精込めて育てた
状態のよさも魅力です



古典園芸植物の
イワヒバの奥深い魅力を
知ってください

東邦植物園

園主 金子さん

相老では、桐生グランドホテル
(C)で1泊するのもおすすめです。
館内には全7タイプの客室や男女
別の大浴場、庭園に面したラウン
ジなどを完備。旬の野菜がたっ
ぷりな朝食付きや上州牛の陶板焼き
御膳の夕食付きなどのプランが用
意されています。

翌日は、ホテルや駅でタクシー
を予約して、直線距離で3kmほど
西にある東邦植物園(D)へ。伝統的
な園芸品種イワヒバのほか、多彩
な多肉植物がそろって、自家栽培し
た高品質の植物が買えると植物
ファンに知られたお店です。

サゾウ ナナヒャク セエチェント

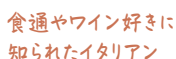

駅北側すぐの場所にあるイタリア料理店。イタリアを中心としたワインが充実していて、夜メニューとのマリアージュを楽しむのもおすすめです。ランチのイチオシは、前菜7〜8種盛り合わせのほか、ピザかパスタを選ぶ前菜セット（写真）1980円。

☎0277-47-7271 住 群馬県桐生市相生町2-637-4 時11:30～14:00、17:00～L.O.20:00 休 月曜 交 相模駅から徒歩3分

めんどころさけどころふるかわくれむっつあいおいてん

桐生の郷土料理「ひもかわ」の人気店

一般的なひもかわよりも幅広く、15cmほどとインパクト大の自家製麺が人気なのがこちら。温かいつけ汁と冷たい麺を合わせる肉なすつけ汁ひもかわ1220円（写真右）、小ライスや温泉卵、おしんこ付きのカレーひもかわセット（写真下）1350円が人気です。

☎0277-47-8190 群馬県桐生市相生町2-735-15 時11:00～
L.O.14:00、17:30～最終
入店21:00 休 月曜、第4
火曜(祝日の場合は翌日
休) 相老駅から徒歩
6分



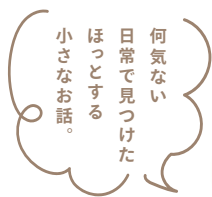

それは
さておき、
コーヒーでも。



文 朝水 想 イラスト 別府 麻衣

第2話

だから冬には熱々のココアが必要だ

料理雑誌の編集者である知り合いの口ぐせは、「料理はとにかく熱いうち」だ。「真に味わいたいなら、1秒でも早く食べるべき」というのが彼の主張である。

一緒にピザ屋に行った時のことは忘れられない。店員が運んできたピザの皿を、彼は賞状でも受け取るように両手で奪い取りテーブルに置くやいなや、一切れを迷いなく口に入れた。次も、その次も。「わあ、おいしそう」とか、「待って。写真撮るから」という楽しい言葉がとびかう店内で、終始無言の私たち。早く食べるためには無駄口はきいていられない。しばらく断食したくらいの勢いで食べたため、食事時間は5分で終わった。

しかし、意外なことに、ピザは確かにいつもよりおいしかったのである。

湯気が立ち、じゅうじゅうと音を立てる熱々の料理はおいしそうに見える。見えるだけじゃなく、それは実際においしいのだ。熱さをおいしさにカウントする遺伝子を、どうやら私たちは備えているようである。

それが最大限に発揮されるのは、やはり冬では

ないかと思う。

私は冬が苦手だ。理由は単純明快、寒いから。冬に一度は、寒すぎると真剣に怒ってしまう。相手は自然現象なのだから、文句を言うより先に毛糸の靴下でも履いた方がましなのだが、そんな冷静な判断を奪うほど、寒さは私をくるわせる。

だから冬には熱々のココアが必要だ。

木枯らしが吹きすさぶ道を、コートの襟をかき合わせて早足で歩く帰り道。家で熱々のココアを飲もう、と思えば寒さにくじけそうな心が奮い立つ。小さな鍋にココアパウダーと砂糖のペーストを作り、火にかけて牛乳で少しずつのばす。湯気の立つココアをマグカップに注いで、ふうふうしながら飲む、細胞一つ一つに染みわたりほどけていくような気持ちは、寒い冬じゃないと味わえないと思う。

気温と料理の温度差があるほど、おいしさは引き立つ。そう思えば、冬の寒さもちょっとだけ許せる。湯気の向こうに見えるのは、いつだって笑顔だ。熱々のココアが、今年も私を助けてくれそうである。

あさみ・そう 小説家、旅行作家。出版社勤務を経て、旅行書籍の編集、旅エッセイの執筆などで活動。第46回小説推理新人賞を受賞。2025年12月に、小説デビュー作『お稲荷さまの謎解き帖』（双葉社）を刊行。千葉県出身。



アートのはなし

街なかで出会ったアート作品。
いま注目のスポットを紹介します。



多目的スペース「文芸館」の壁面を飾る『名所江戸百景 亀戸梅屋舗』。床から天井近くまで見上げるほどの大きさがあり、美術館で見る原画とはまた異なる迫力がある。館内には亀戸名物がそろそろショップやカフェも併設

亀戸梅屋敷

かめいどうめやしき

☎03-6802-9550 東京都江東区亀戸4-18-8
🕒10:00～18:00 無休 亀戸線亀戸駅から徒歩6分



広重が描き、ゴッホが模写した『亀戸梅屋舗』
梅の季節に浮世絵ゆかりの地・亀戸へ
浮世絵師・歌川広重の代表作に『名所江戸百景』があります。そのうち安政4（1857）年の『亀戸梅屋舗』は、大胆な遠近法、赤と緑の刺激的な色彩でとりわけ名高い一枚。そのインパクトたるや、フィンセント・ファン・ゴッホが本図をもとに油彩による模写作品を残しているほどです。作品の舞台となった梅園跡近くに誕生したのが当地の歴史と文化を発信する複合商業施設「亀戸梅屋敷」。館内の一角には高精細なデータを使って拡大、額装した本図が飾られていて、館長の藤森功さんによると作品を背景に写真を撮る人も多いそう。「2月後半からは敷地内で紅白の梅や枝垂梅が花開きます。亀戸天神の梅まつりと合わせて浮世絵の世界を楽しんでください」。

今月行きたい展覧会

企画展

英姿颯爽 根津美術館の武器・武具

2026年2月14日(土)～3月29日(日)

知る人ぞ知る充実したコレクションを誇る根津美術館の武器・武具。明治42（1909）年に、国内の優れた作品群の海外流出を防ぐため、根津美術館が実業家・光村利藻から購入した光村コレクションが中心となっています。本展ではその中からさらに選りすぐりの名品を出展。美しく凛々しい世界を楽しんでみませんか。



根津美術館 ねづびじゅつかん

☎03-3400-2536 東京都港区南青山6-5-1 🕒10:00～17:00
(入館は～16:30) 📅月曜(2月23日は開館)、2月24日 🇯🇵オンライン日時指定予約一般1300円、学生1000円、中学生以下無料 🇺🇸東京メトロ銀座線・半蔵門線・千代田線 表参道駅から徒歩8分



モネ没後100年

クロード・モネ 一風景への問いかけ

2026年2月7日(土)～5月24日(日)

自然光の美しさに魅了され、生涯をかけて新たな表現を追求したクロード・モネ。本展では、世界最高峰のモネコレクションを誇るオルセー美術館から珠玉のモネ作品41点を中心に約90点が来日。国内美術館や個人所蔵の作品を加えた約140点で、風景画家としてのモネの魅力に迫ります。



クロード・モネ『戸外の人物習作―日傘を持つ右向きの女』
1886年、オルセー美術館蔵

アーティゾン美術館 アーティゾンびじゅつかん

☎050-5541-8600 (ハローダイヤル) 東京都中央区京橋1-7-2 🕒10:00～18:00(3月20日を除く金曜日、特定日は～20:00、入館は閉館の各30分前まで) 📅2月16日、3月16日 ほか 🇯🇵日時指定予約制、ウェブ予約チケット一般2100円、学生無料(要ウェブ予約) 🇺🇸JR東京駅、東京メトロ銀座線京橋駅などから徒歩5分



Photo © Grand Palais Rmn (musée d'Orsay) / Stéphane Maréchal / distributed by AMF



Window on TOBU-Railway

Notice

アプリに親子登録して東武線に乗車するだけ！ 小児運賃を全額ポイントバックします



東武鉄道では2026年1月13日(火)より、東武沿線にお住まいのお子様やそのご家族が、暮らしやお出かけをより楽しんでいただくことを目指し、小児運賃を実質無料にします。

これは、東武グループの共通ポイントアプリ「TOBU POINT アプリ」内で「親子登録」をしていただくことで、東武線内の小児運賃や定期券の全額について「TOBU POINT」で運賃相当額を付与し、実質無料でご利用いただける取り組みです。

本サービスにより、お出かけ、日々の習い事や塾への利用など、様々なシーンでお得にご利用いただくことで子育て世代のご負担を軽減するとともに、沿線観光地やレジャー施設への旅行や行楽など、お子様たちがいろいろな体験ができるようにしてまいります。

東武グループでは、引き続き子育て世代が充実した生活を送れるよう様々な取り組みを進めてまいります。



Notice

日本初！「グランピング×動物園×遊園地」が楽しめる！ 東武動物公園隣接地にグランピングリゾート グランフィルリゾート東武が誕生！



2026年3月、埼玉県白岡市の東武動物公園隣接地において、「ドームテント×動物園」＆「ヴィラ×プライベートドッグラン」の2つのコンセプトをもつ埼玉県最大級のグランピングリゾート「グランフィルリゾート東武 -GRANPHIL RESORTS TOBU-」をオープンします。

ドームテント「アドベンチャー・ドーム」宿泊者限定のアクティビティとして、閉園後の園内を電動カートに乗り、飼育係の音声ガイドで巡るツアー「アドベンチャー・ナイト」をオプションでご用意しております。また、愛犬と宿泊可能な「シンフォニー・ヴィラ」では、最大約950mを超える大型プライベートドッグランや専用BBQ設備を併設しており、愛犬との絆を深めるひとときをお過ごしいただけます。日常では味わえない感動や動物の息づかいを間近に感じ、ここでしかできない体験をぜひお楽しみください。



アドベンチャー・ドーム

アドベンチャー・ナイトの様子



シンフォニー・ヴィラ

施設概要

- 施設名：グランフィルリゾート東武 - GRANPHIL RESORTS TOBU -
 - 開業予定：2026年3月グランドオープン予定 ※詳細は決まり次第、別途お知らせします。
 - 住所：埼玉県白岡市爪田ヶ谷414-1 (予定)
 - アクセス：(電車) 東武動物公園駅よりタクシーで約15分 / (車) 東北自動車道久喜ICより約20分、岩槻ICより約25分
 - 施設ホームページ：https://www.tobuzoo-glamping.com/
- ※画像はイメージとなります。

Event

3月8日(日) 森林公園検修区にて 「東上線 森林公園ファミリーイベント 2026」を開催！



(事前申込 9,000名限定・入場無料)

東武鉄道では、2026年3月8日(日)に森林公園検修区(埼玉県比企郡滑川町、最寄駅:東上線森林公園駅)にて「東上線 森林公園ファミリーイベント 2026」を開催します。

当日は、車両撮影会(無料定員制・事前応募)や車両点検作業の見学(小学生以下のお子様と保護者様、無料定員制・事前応募)、保守車両の乗車(有料定員制・事前応募)および実演展示、車両洗浄線体験乗車(有料定員制・事前応募)、子ども制服着用体験、物品販売など、多彩なプログラムを予定しています。

お子様向けのキッズエリアをはじめ、ご家族でも楽しめる内容が盛りだくさんです。ぜひ、ご家族やご友人と一緒にお申込みのうえご来場ください。

イベント概要

- 開催日時: 2026年3月8日(日) 10:00～15:00
(入場は14:30まで) ※雨天決行(荒天中止)
- 入場方法: 事前申込9000名限定(先着順により定員になり次第受付終了します)
- 主な催事・イベント内容
 - (1) 車両撮影会(無料定員制・事前応募)／
 - (2) 運転台着席・車両ドア操作・放送体験(小学生以下のお子様、無料定員制・事前応募)／
 - (3) 車両点検作業の見学ツアー(小学生以下のお子様、無料定員制・事前応募)／
 - (4) 子ども制服着用体験／
 - (5) ステージイベント(リアル紙芝居、川柳&イラストコンテスト)表彰式など)／

- (6) 非常ボタン操作体験／
- (7) 保守車両の作業実演／
- (8) 東武鉄道オリジナル商品の発売／
- (9) 鉄道各社・沿線自治体・観光協会等の物販／
- (10) 飲食の販売

- 有料(定員制・事前応募)イベント: (1) 車両洗浄線への乗車体験／
- (2) 保守用車両への乗車体験／
- (3) 「東上線 森林公園ファミリーイベント号」ツアー

※内容は変更になる場合があります。

- 特設サイト: <https://tobu-event.jp/familyevent/>



「東上線 森林公園ファミリーイベント 2026」のポスター

Notice

台湾鉄道との友好協定締結10周年記念 記念式典を台湾鉄道 台北駅で開催



東武鉄道と台湾鉄道は、友好協定締結から10年目の節目にあたる2025年12月18日(木)、台北駅で記念式典を開催しました。

会場となったのは、10周年を記念して同駅で展示が始まった「日光詣スペーシア」先頭車両の前で、2015年の協定締結以来、両社は鉄道を通じた観光振興や社員交流などを重ねており、今後も鉄道産業文化遺産の保存や活用などを中心に、さらなる連

携を図っていく予定です。

現在、東武グループでは観光事業を中核に据え、インバウンド振興に注力しています。台湾との連携は鉄道以外にも、東武動物公園と「六福村」、金谷ホテルと「圓山大飯店」、明智平・蔵王両ロープウェイと「猫空ロープウェイ」などグループ全体で計8件にのぼります。



両社友好協定締結
10周年記念式典
の様子



台北駅前に展示された
「日光詣スペーシア」



Window on TOBU-Group

東京スカイツリータウン® Event

東京スカイツリータウンでいちご三昧

東京スカイツリータウン® いちごフェア開催

開催中-2026年3月1日(日)



東京スカイツリータウンでは2026年3月1日(日)までの期間、大人気の「東京スカイツリータウン® いちごフェア」を開催しています。

今回は、過去最多の約90店舗が参加します。冬シーズン初開催の屋外グルメイベント「STRAWBERRY AND CHOCOLATE TOKYO Solamachi® 2026」など、様々なイベントを開催します。会場は、フラワーウォールを使った華やかな装飾で彩られ、会場全体がフォトスポットになります。

鮮やかないちごをふんだんに使った和・洋のスイーツ。店内で食べるもよし、お家で楽しむのもよし！その他にも、華やかでかわいい雑貨やアクセサリー、お子様も大人も楽しいワークショップも開催します。



田ノ実「いちご雪見あんみつ」

ココノハ「苺づくしの
贅沢 プリュレワッフル」



キルフェボン「静岡県産“きら
び香”とビスタチオのタルト」



イベント概要

- 日時:~2026年3月1日(日)
- 場所:東京スカイツリータウン 各店舗
- 【STRAWBERRY AND CHOCOLATE TOKYO Solamachi® 2026】
- 期間:~2026年2月15日(日)
- 時間:11:00 ~ 21:00 (L.O.20:00)
- 場所:東京スカイツリータウン4階 スカイアリーナ
- 入場料:無料
- ※メニューや商品、ワークショップの詳細は、公式HPをご覧ください。

蔵王ロープウェイ

Event

「樹氷ライトアップ」「樹氷幻想回廊ツアー」実施中

2025年12月27日(土)~2026年2月22日(日)(うち36日間)

※開催日は公式HPの開催日カレンダーを参照ください



スノーモンスターと呼ばれる「樹氷」が見られる聖地・蔵王。2月22日(日)までライトアップが行われており、蔵王ロープウェイに乗って上空から観賞することができます。静寂な、そして漆黒の闇の中に色豊かな照明で浮かび上がる樹氷の姿は、日中に輝く白銀とは趣が異なり、まるで幻想の世界に迷い込んだ雰囲気を楽しめます。

さらに、暖房付きの特殊車両のナイトクルーザー号で夜の樹氷をめぐる「樹氷幻想回廊ツアー」も実施中です。

イベント概要

- ☎023-694-9518
- 📍山麓線上下最終19:50 / 山頂線下り最終20:45
- 📅無休
- 📍山形県山形市蔵王温泉229-3
- 🚠ロープウェイ運賃(蔵王山麓駅⇄地蔵山頂駅)
大人4400円、6歳以上12歳未満2200円
- ※「樹氷幻想回廊ツアー」は別途ツアー料金が発生します。



※マイナス10℃以下になりますので防寒対策を万全に
してご観覧ください。
※スキー・スノーボードの持ち込み、滑走はできません。

鬼怒川温泉 招福鬼まつりが開催されます！

2026年2月1日(日)～28日(土)

鬼怒川温泉では2026年2月1日～28日の28日間、招福鬼まつりが開催されます。ぜひ、邪気を払い開運を招くと言われる鬼怒川温泉の“鬼”に会いに、鬼怒川温泉へお越しください。

イベント概要

【鬼怒川温泉 『福豆まき』】2月1日(日)～8日(日)

鬼怒川温泉内 事業協賛「宿泊施設」にご宿泊のお客様へ「福豆・ミニ鬼面」のセットをプレゼントします。

【鬼怒川温泉 『鬼』だらけ】2月1日(日)～28日(土)

『鬼』のグッズや、『鬼』を連想させるものを身につけた方、お持ちになっている方に各参加施設にて特別割引や粗品等の特典を差し上げます。

【鬼怒川温泉 『鬼』ぐるめ】2月1日(日)～28日(土)

鬼怒川温泉の参加飲食店が、特別に鬼怒川温泉の『鬼』をモチーフにしたオリジナルメニューを提供します。



【鬼まつり特別イベント】

●開催日時：2026年2月7日(土)・8日(日) 10:00～14:30

●開催場所：鬼怒川温泉駅前広場

●内容：ステージショーや、鬼にちなんだ地元グルメブース、射的などが楽しめる体験ブースが登場！

※イベントの内容は変更になる可能性がございます。

※イベント詳細や特典配布対象施設は、上記QRコードより特設ページをご確認ください。



女性限定のゴルフコンペ

レディースロングランコンペを開催

2026年2月1日(日)～2月28日(土)

レディースティーの新設2周年を記念し、女性ゴルファーのための特別なコンペを開催いたします。今回は日頃の感謝を込めて、参加費無料という特別な内容でお届けします。

注目は豪華な景品ラインナップ！人気ブランド「DOCUS」のキャディバッグをはじめ、日光アストリアホテルのペア宿泊券など順位に応じた豪華ゴルフ関連グッズを多数ご用意しております。

初心者の方からベテランの方まで、華やかな雰囲気の中でゴルフを楽しみませんか？皆様のご参加を心よりお待ちしております。



コースイメージ



クラブハウス



イベント概要

■東武藤が丘カントリー倶楽部

〒323-1108 栃木県栃木市藤岡町太田 3857-1
TEL:0282-62-0756





てむちゃん on the way

— ほんたの 松田羽子板店の看板娘 —

第14話 厳冬に訪れる場所

これまでのお話と、
登場人物紹介はこちら

で、群れずに孤独に生きるという説明も、何か印象に残った。

今冬の最低気温を更新した朝、私は嬉々として動物園にやってきた。予想通り、開園すぐの園内は閑散としている。こんな日はゆっくりと神殿づくりのホワイトタイガー舎前を陣取るに限る。

檻の中には気持ちよさそうに毛繕いしあうコタとハクの兄弟トラがいた。それはそれで勇猛な動物というよりも、大きな猫のようで可愛い。

「ねえ、いつまでそこにいるの？」

突然、背後から女性の声がした。振り返ると、巨大なバズーカ砲のようなレンズが私を狙っていた。

「えっ、わっ！」

驚いて横に退いた途端、バシバシバシヤ！と凄まじい連写音が鳴り響いた。

なんだ撮影したかったのか。それにしても大きな望遠レンズだ。こんな近いのに、そのレンズ必要？ 私はその気配がわかるくらいにじーっと彼女を見つめた。けれども女性は全く意に介さず、夢中で檻の中を撮影している。この光景、見たことあるなと思ったら、そうだアイドルの撮影会だ。

「あのー」

呼びかけるが、反応はない。しばらく彼女を背後から眺めることにした。彼女もまた、珍しい動物のようで、見ていて面白かったものもある。

コタが奥に引っ込んだタイミングで、彼女は急に振り返った。

「何」

あ、聞こえてたんだ。ベレー帽を被った女性はかつて自分を撮影してくれていたファンと同じように、多くのポケットがついたベストを着用していた。カメラを下ろした彼女は、意外にも若々しい。もしかしたら同年代かもしれない。

「熱心ですね。コタかハク、どちらかのファンなんですか？」

つい、そんな質問をしてしまった。

「……そうじゃなきゃ撮らないでしょ」

「推し活だ」

「……まあ、そうとも言えるかも」

「へえ、何かに発表してるんですか？」

「……別に」

ものすごく愛想が悪い。ここまで取り付く島がない人も珍しい。普段ならすぐに離れるタイプだ。でも、極寒の中、他に誰もいない動物園で、同じタイミングでホワイトタイガーに向き合っている。物好き同士の奇妙な連帯感が、私をこの場に留まらせた。「ホワイトタイガーのどこが好きなんですか？」

「……孤高の姿が、かっこいいでしょう」

彼女は、昔の私が抱いた印象と同じように彼らを見ていた。

「でも、この子たちは戯れあって、そのでもないですよ。可愛いけど」

「……カーラは、そうだったから」

「カーラ、ああ、死んじゃいましたよね」

「……」

彼女は無言でカメラを構えた。何かまずいことでも言ったかなと思ったが、撮影目的のときは、空気を読むよりも撮影の瞬間が最優先。今がシャッターチャンスなのかもしれないと黙った。そして、彼女の撮影姿を一枚だけ撮ってその場を離れた。

後日、SNSにホワイトタイガー舎前に立つ、自分の後ろ姿の画像が送られてきた。私がコタとハクを撮影し、タグ付けしていたのであの時の人だとわかったようだ。ByakkoC3という彼女のアカウントは、さながらカーラの写真集だ。透き通るような碧い瞳とその慈愛に満ちた眼差し、凛とした横顔……さまざまな瞬間が愛おしい。最新の写真には、「ありがとう。あなたのおかげで家から出ることができました。あなたは恩人です」とコメントが添えられていた。そこには、彼女がカーラと共有した大切な時間があつた。

送られてきた画像には、何の言葉も添えられてなかった。私もまた、彼女を撮影した一枚をそのままに送った。

私たちが共有した、この冬の記憶。

Profile

作 朝比奈千鶴（あさひな・ちづる）

文筆家、脚本家。2021年日本シナリオ作家協会主催「新シナリオコンクール」佳作受賞。現在は、小説執筆のほか、脚本家としてテレビや映画の仕事に携わる。

画 ラニー・イナモト

てみやげ、おもたせ、心づかい

たいせつにしたい「わ」を探して vol.14

募集♪

あなたのおすすめ
教えてください

応募は左下の
アンケート
フォームから

東武沿線で作られている逸品を紹介するこのコーナー。今回は、国内外で活躍した名パティシエの町田政信さんが開いた、隠れた名店の洋菓子です。

地元で愛される味をめざしたというだけに、ショートケーキや果物のタルトなどおなじみの品々が並びます。とはいえ、「ベースはしっかりと」と町田さんが語るとおり、希少な日光の金乃卵など上質な素材を厳選。さらに、アーモンドパウダーはみずから粉状にするなど、手作りにこだわっています。

写真左がレアチーズケーキ540円。右上の石神井川のリーフパイ216円など、焼き菓子も豊富です。



パティスリー マサ

☎03-6822-0110
📍東京都板橋区中板橋20-1-104
🕒11:00 ~ 18:00
📅月・火曜、その他不定休あり
📍東上線 中板橋駅から徒歩すぐ

レアチーズケーキや焼き菓子

📍東上線 中板橋駅

Reader's voice

お手頃価格でオシャレでおいしい商品がそろうお店。レアチーズケーキは酸っぱ過ぎずおいしい味です。(30代・みみさん)

マーク部分を食べよう

ヒラメキ
難易度
★★★★☆



♣️♪は「U」、♣️♦️♪♥️は「L」

♪♥️/♣️/♪/♪♥️/♪は?

今号のヒント

- 1 指定されたマーク部分のブロックがなくなった様子を想像しましょう。
- 2 たとえば、月マークと音符マークがなくなると、残った部分はUの字になります。
- 3 答えは5文字のアルファベットになります。
- 4 P.9のどこかに正解の言葉が隠れています。

※答えはマンスリーとーぶ公式HPをご確認ください

謎

解

き

教室

謎解きクリエイター・海野名津紀さんの



海野さんの
プロフィールは
こちら



アンケートに
回答いただいた方の中から
毎号**10**名さま
QUOカードPay
デジタルギフト500円分
プレゼント!

ご応募は
こちらから



P.2 あなたのONE SCENE

P.19 てみやげ、おもたせ、心づかい

コーナーへの投稿も大募集!

今号で紹介した内容は変更になる場合もございます。それぞれのお問い合わせ先にご確認ください。

※記載の金額は、2026年1月現在の税込み額です。

マンスリーとーぶ

No.920 2026年2月1日発行(毎月1日発行)

発行/東武鉄道株式会社広報部(お問い合わせ先:東武鉄道お客さまセンター ☎03-5962-0102)※QRコードは株式会社デンソーウェーブの登録商標です。
©東武鉄道2026 Printed in Japan 企画・制作/株式会社昭文社 企画/東武ビジネスソリューション株式会社 表紙イラスト/升ノ内朝子

日々を素敵に

Premium

Offer

学習が捗る、快適空間。

机をスッキリと楽しく収納できる画期的なパネルデスク。

パネルにマルチトレイを取り付けて、タブレット学習にも対応。

自分好みのカスタマイズで学びの時間を効率的に。



● [カリモク]

デスク7点セット(デスク:W110×D60×H107cm〔パネル設置高さ〕、デスク、パネル、マルチトレイ、マグネットトレイ2、ワゴン、ライト) 286,990円

デスクチェア (W47×D56×H80cm) 55,660円

マルチラック (W60×D35×H107cm) 78,760円

東武百貨店 池袋店 6F 7番地 カリモク

※表示価格は「消費税込み」の価格です。※写真はイメージです。

TOBU

池袋 東武

<https://www.tobu-dept.jp>

豊島区西池袋1-1-25 〒171-8512

ナビダイヤル/0570-086-102

通話料はお客様負担となります。



本誌は、①適切に管理された森林からの材料を含む FSC® 認証紙を用いて「森林資源保全」に、②石油系溶剤の一部を植物油に置き換えたインキを使用し VOC (揮発性有機化合物) 排出を低減して「大気保全」に、③印刷・製本に用いる電力 (759kWh) をバイオマス発電のグリーン電力で補い「温暖化防止」に、④ご利用後に「印刷用の紙に再生できる」よう配慮して、⑤GP認定製品として製作・発行しています。ご不要になられました際には古紙回収にお出しください。

Monthly とーぶ

公式
WEBサイトを
チェック

