

【沿線街あるき】
ちょっと、そこまで 加須駅

—T O B U

毎日をもっと豊かにする
ちょっといいこと

Monthly とーぶ

6 June
2026
No.924



「水無月」
街に咲く傘の花
波紋の先に
季節のうつろい



※伊勢崎線で貨物列車として活躍していたものと同型の電気機関車
※撮影協力:東武博物館

貨物列車 # 駅員さん # 硬い切符 # 思い出

かつての剛志駅

伊勢崎線 剛志駅

昭和54(1979)年8月頃の剛志駅は、普通電車のほかに貨物列車も走っていました。鉄道少年であった私は、駅員さんに切符のこと、信号システムのタブレット交換のこと、ポイント操作のことなどいろいろと鉄道のことを教えてもらい、ありがたい気持ちで興味津々でした。跨線橋が無い時代は構内踏切があり、電車の通過時に駅長さんが旗を持ち、乗客の皆さんを安全に誘導されていました。今は無人化された剛志駅ですが、たまに駅に降り

立つと当時を思い出し、硬い切符を握りしめ浅草行き電車に乗った時代がなつかしいです。

(60代・SSさん)



伊勢崎線を走行する貨物列車
(昭和60年)

募集

『あなたのONE SCENE』は、読者の皆様と一緒に作るページです。東武鉄道沿線の街や駅、車内で印象に残っている思い出やエピソードをお寄せください! 写真は編集部が用意しますので、文章のみでも気軽に投稿してください。

応募方法はここから→



剛志駅 こうしえき

群馬県伊勢崎市に位置する駅。駅名は、開業した当時の村名「剛志村」に由来しています。この剛志村は、豊臣秀吉の小田原征伐の際、北条方の家臣がこの地に移ったことから、「武士(たけし)」という地名となり、剛志(たけし)と改称されたと伝わっています。





クロストーク

#18

Profile

1975年生まれ。幼少期より祖父である第19世宗由氏と、父である第20世宗玄氏の元で研鑽を積む。2002年26歳のときに、奈良県の大徳寺松源院に入山し、大徳寺530世住持・泉田玉堂老大師の元で修行。昨年父より家元を継承し、第21世家元を襲名。

天然香木の香りを心で“聞く”

日本が誇る伝統芸道の香道。

蜂谷宗苾さんは室町時代よりおよそ550年にわたり唯一代々香道を継承している志野流の第21世家元。

ここでは香道の文化や歴史香道を通じた香りとの向き合い方について伺いました。

志野流香道 第21世家元

蜂谷宗苾さん

はちや・そうひつ



香りと向き合う香道は
乱世の中で生まれました!

—香道とはどのような芸道か教えてください—

茶道はお茶、華道はお花が大事な役割を果たしますが、香道では東南アジアで産出される貴重な天然香木を、灰が入った香炉に火を付けた炭団たどんを埋め込み、その熱を利用して、香りを楽しみます。そのためには細かく定められた作法を習得し、何十年もかけて香木、自然界と向き合うことが求められます。お稽古では、古今和歌集や源氏物語などの古典文学、四季の移ろいや花鳥風月、古いしきたりや行事などの有職故実などを題材にした香りを当てる遊びのようなことも行います。

室町時代より途絶えることなく

日本独自の “香りを聞く” 文化をつむぐ

—香道では香りを「聞く」と表現するのはなぜですか？—

香りは「嗅ぐ」や「匂う」と表現しますが、人間の体は嗅覚だけでなく視覚や肌など全身で対象物を感じ捉えており、元来中国で「聞」の漢字には、そのような意味が含まれています。また、法華経の中には「聞香」という記述も見られ、お釈迦様の説法と香りは密接なつながりがあります。

—香道の魅力は？—

香りを聞く香席は非日常の空間。日頃溜まっている現代的なストレスを香りを取り払ってくれます。なかには頭痛がなくなり、熟睡できるといってお弟子さんもおられます。しばらく継続して稽古を続けたいれば、知らず知らず日本人らしい美しい所作が身につき、言葉遣いや思考にまで変化が表れます。

—香道の始まりについて教えてください—

室町時代、応仁の乱後に京都銀



閣寺で始まりました。常に死を意識するような世情にあつて、足利8代將軍義政公のもとに茶の村田珠光、華の池坊専慶、連歌師の宗祇法師、そして、香の志野流初代志野宗信などが参集し、現在の日本文化の礎を築きました。香道は平和な時代、心に余裕がある時に始まったのではなく、「生きる、死ぬ」について向き合い深慮する混沌とした時代、乱世の中で誕生したのです。

—香木はどのように生まれるのですか—

香木は自然界が作り出す香りです。例えばワインや日本酒は人間が管理して作りますよね。でも香木の場合、人間は一切関わってない。自然の叡智の結晶が、香道で



使用する沈水香木なのです。

沈水香木は東南アジアのジャングルの中で生まれます。しかも面白いのは、先ほど「香道は乱世の中で誕生した」とお話ししましたが、香木の生成も似ています。健康ですくすく育った木は特にいい香りは発しません。それが風雨で枝が折れたり、動物に傷つけられたりした傷口からバクテリアなどが木質を侵食する過程で、木が自分を

守るために樹脂を傷口に固め
香木の核ができるのです。

それが百年後に芳香を放ちます。私たちが風邪をひくと熱が上がってウィルスや菌と戦いますが、多くの苦難や困難な経験を積んだ人は、どこかしら魅力的なオーラが漂ってはいませんか。自然界はみんなつながっていますね。

木々に囲まれた山での時間は 自分と向き合うひととき

よく行かれる場所がありますか？

山や森ですね。鳥のさえずりや小川のせせらぎが聞こえる木々に囲まれた場所で、お香を炷^たきながら本を読んだり、もの思いにふけったり。一年中、世界各地を飛び回っているの、もう少し自然界に身を置き、和歌を詠んだり、書や絵に触れる機会を増やし



たいですね。香木を扱う家に生まれたからなのか、木に囲まれていると安心します。

最後に、継承し続ける文化について、家元として思うことは？

私も、550年間代々一人の人間が命をかけてずっと途切らさずに続けてきた。そんな奇跡的な一つの宿命を背負った家系です。それを自分が継承するにあたって、当然家元としての矜^{まじ}持も持っています。他の伝統文化と違い、もし

志野流が途絶えてしまったら、室町時代から続く香道の正統性が失われることになるのですから。

私は常に香道が続いてきた年月の550年を意識して先を見据えています。子どもや孫、何代も先の家元たちが、安心して志野流の道統を継承できるよう、すべきことをしていきます。東南アジアでの植林や幼稚園での香道講座も大事な活動です。世界中の子どもたちが笑顔で過ごせる世の中を作ることは、私たち大人の責任です。私はホームランは打てませんが、香りを通し人々の安寧を願い、平和な世界に寄与できるように、これから21代目として走り始めます。

WEB版で
こぼれ話を掲載中！



お稽古の案内 志野流香道教室

毎月第1金曜
会場:薬師寺東京別院
(東京都品川区東五反田)

『香道の正統 志野流 香道の世界』 蜂谷宗苾／監修

550年にわたり受け継がれてきた志野流香道を多角的に紹介。志野流歴代の事績、香木や香道具、組香「菊合香」の解説などを紹介する待望の一冊です。



お稽古の
問い合わせや
書籍の購入
については
こちら→



暦を生活に取り入れて

こよみ、くらし。

6月

和菓子

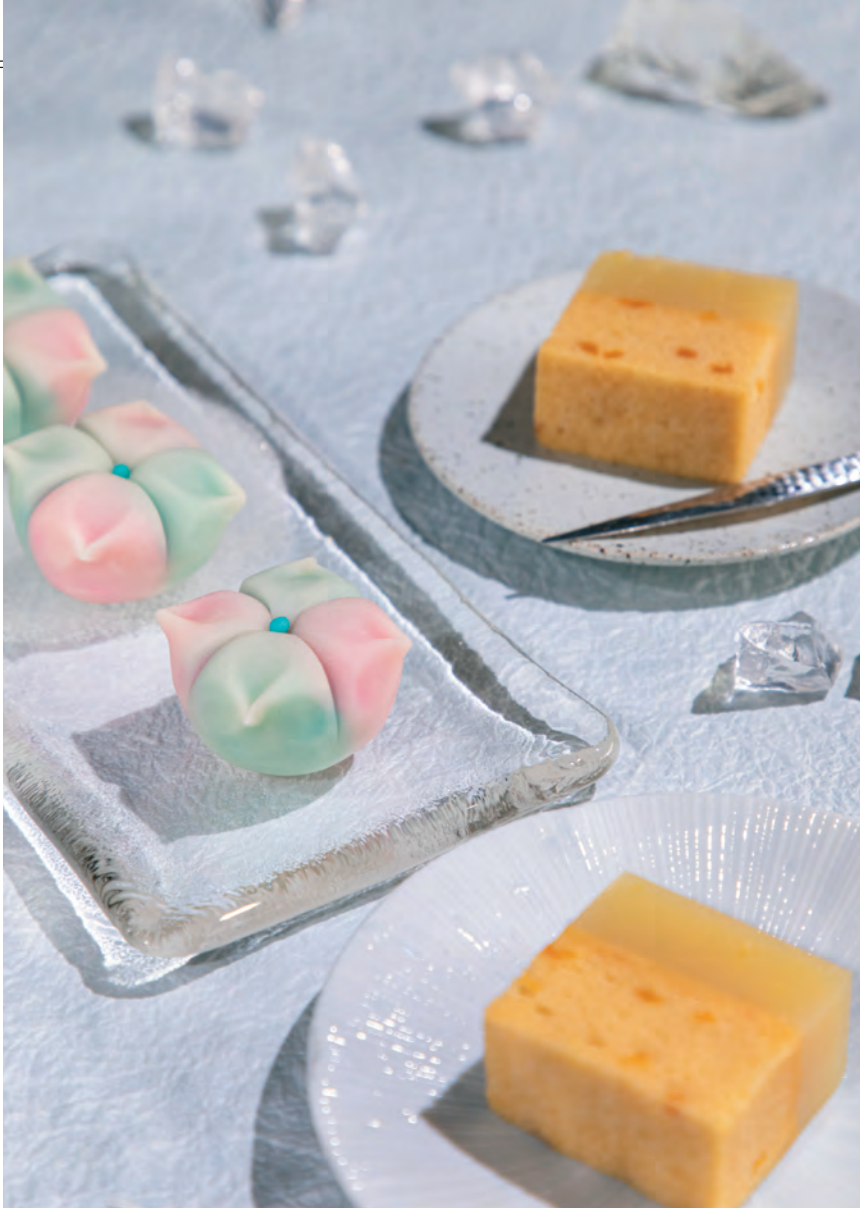

季節を映し出す和菓子で
くつろぎのひとつときを

毎年6月16日は「和菓子の日」。

起源は平安時代の嘉祥元(かしょうげん)(848)

年、仁明天皇が神のお告げにより、

6月16日に1と6の数にちなんだ菓

子や餅を神前に供え、疫病除けや健

康招福を祈願しました。これは「嘉

祥じょうの儀」といわれ、その後も菓子を

食べて厄除けを行う「嘉祥菓子」と

いう風習が広まりました。これら

にちなみ、6月16日が和菓子の日に

この日は神社で和菓子が配られたり、

和菓子店で嘉祥にちなんだ菓子が提

供されたりなど、各地で和菓子にま

つわるイベントが催されます。

ここ最近ではヘルシーでおいしく、見

た目も美しい和菓子の人気が高まっ

ています。伝統的なものから新発想

のものまで、多彩な和菓子が話題に

年齢や国を問わず多くの甘党たちを

魅了する和菓子。今日のおやつは日

本が誇る和菓子にしませんか？



おいしい♥&うれしい♪

知って得する和菓子の新常識



「和菓子の日」にお店へ行けば お得がいろいろ

毎年6月16日の和菓子の日
は、多くの和菓子店で多彩な
特典を用意しています。特別
なお菓子を提供したり、グッ
ズのプレゼントがあったり、
割引やおまけがあったりなど
特典はさまざま。この日はぜ
ひ和菓子屋さんをチェックし
てみてください。



お酒との ペアリングのすすめ

和菓子に緑茶は定番ですが、最近ではお酒とのペアリングも注目
されています。例えば、日本酒の古酒&羊羹、練り切り&白ワイン
やリキュール、ゆずなど柑橘系の和菓子&スパークリングワイン
などなど……。組み合わせ
は無敵なので、ベストマッチ
なペアリングを見つけてしま
しょう。まずは好みのお酒と
和菓子を組み合わせると、
意外な発見があるかもしれま
せん。



梅雨時期の 和菓子の保存方法

賞味期限が数日間の和菓子は冷凍保存が
可能です。例えばカステラなら冷凍庫で
保存し、食べるときに自然解凍。パンよ
りも砂糖が多い分、自然解凍でもしっ
とりとした食感に戻ります。練り切りは冷
蔵庫に入れ、食べる際に常温にもどし
てからいただきます。ただし、賞味期
限が当日の生菓子は、その日中にいた
くのがベストです。



非常食には羊羹が最適

長期保存が可能な羊羹は、非常食と
してストックしておくのもおすすめ
です。より気密性の高いパッケージ
の非常食用の羊羹もあり、なかには
賞味期限が7年間という品も。羊羹
は即エネルギーに変わる糖質が多く、
主な材料となる小豆はタンパク質、
食物繊維、炭水化物、ポリフェノールが含まれていて栄養豊富。
防災バッグに何本か入れておきましょう。



御菓子処 扇屋 おかしどころ おおきや

長崎出身でカステラ職人だった初代が、戦前に東京
でカステラを販売するようになり、その後、昭和 25
(1950) 年、東京大学の赤門前に「扇屋」を創業。
初代と二代目が共同で考案した「赤門もち」をは
じめ、練り切りやどら焼など、職人技の手作業で丁寧
に作り上げる和菓子が評判です。現在は三代目と四
代目が伝統を大切にしつつ、新しい発想を取り入れ
た新感覚の和菓子も提供しています。

☎03-3811-1120 東京都文京区本郷5-26-5 9:00~
18:00 日曜・祝日(臨時営業日あり) 地下鉄丸ノ内
線・都営地下鉄大江戸線本郷三丁目駅から徒歩5分
🌐 <https://www.oogiya.co.jp/>



羽二重餅で餡を包み、希少
な茨城県常陸産の黒ゴマを
まぶした「加賀糰」。



四代目の繊細な
手仕事の技が光る
「練り切り」。6月
は「あじさい」。



教えてくれたのは

御菓子処 扇屋
三代目 四代目
岩下洋一さん 岩下美月さん



わらび餅と黒糖を
使ったわらび餅に、
たっぷりのきな粉
がかかった「赤
門もち」。



四代目が考案した「夏
の香り」。レモンと白餡
のきんとんと、マン
ゴーと白餡の蒸しカス
テラの二層仕立て。9
月上旬まで販売予定。



地元の人のお気に入りを訪ねて

ちよっと、そこまで

騎西地区のシンボルである騎西郷土史料展示室(A)、堂々とした姿の模擬天守は、昭和になって婦人会館として建設されました

東武鉄道の駅周辺をおさんぽするこの企画。

6月のおすすめは、加須駅周辺と路線バスで向かう

歴史香る騎西地区です。

この季節は、あじさいが各所で開花します。



(写真右下)国内最大の鯉のぼりが泳ぐ5月開催の加須市民平和祭が行われる加須。「鯉のぼりの街」として駅前一年中、風になびく姿が見られます (写真下中央)平坦な地が広がり、農業が盛んです。なかでも小麦畑が数多くあり、うどんが名物料理となっています (写真左)歴史ある玉敷神社(C)では、数多くの巨木の神々しい姿が見られます



あじさいの花が彩る道を行き来しながらおさんぽ

埼玉県の北東端に位置し、都心から1時間ほどでアクセスできる加須。おさんぽのハイライトとなる騎西地区は、加須駅から2〜3kmほどと距離があるので、駅南口から運行している鴻巣駅行きや免許センター行きの朝日バスを利用するのがおすすめです。

まず向かいたいのが、天守風の建物が目を引く騎西郷土史料展示室(A)。かつてこの地に騎西城があったことから、天守を模して建てられたもので、館内では城郭や武家屋敷などの遺跡から出土した品々や埴輪、民具などを展示しています。なかでも必見なのが、状

A



(写真左) 最上部の屋外には回廊があり、周囲を一望することができます
(写真下) 階段を上った先の入り口付近に展示されている十六間筋兜。戦国時代、騎西城を攻めた上杉家のもので考えられています

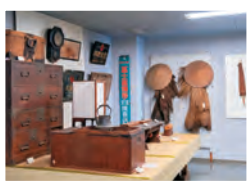

2階は農具や戦争、相撲に関する資料などが展示されています



建物を1周するように設けられた回廊。屋根には鯨が見られます

新しい酒造りにも挑戦しています



釜屋
社長 小森さん

B



(写真左) 国内外で多数の受賞歴を誇る力士 大吟醸3300円(左)とワイン酵母仕込みの純米酒 ARROZ-アロス-1848円(右) (写真下) 大正時代築の酒蔵



米寿祝いとしてお酒を送った波沢栄一から届いた直筆の手紙。酒蔵見学で観覧可能

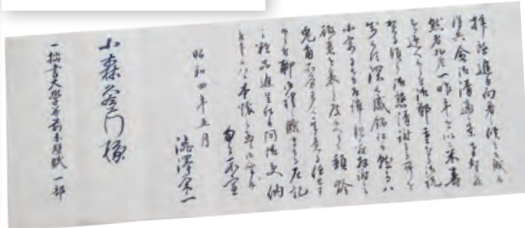

力道山を起用した商品のポスター(1960年頃)も酒蔵見学で見られます

態のよいまま出土した十六間筋兜^{じゅうろくまのけんすしをかぶる}。兜の鉢だけでなく、その周辺のシコロ、吹返しが残った姿で出土したのは日本で唯一です。

続いて訪ねるのは、歩いて10分ほどの距離にある釜屋(B)。寛延元(1748)年に創業した造り酒屋です。中国の詩人・李白が愛した酒器から二代目が命名した代表銘柄「力士」のほか、ワイン酵母で仕込んだ純米酒や市内産の酒米を使った純米大吟醸のスパークリングなど、時代に合わせた新商品も生み出しています。

事前に予約すれば、釜屋の歴史を伝える史料などが展示された蔵や神社なども見られる酒蔵見学も受け付けています。

釜屋から次なる玉敷神社(C)へも、旧国道122号を北西へ歩いて15分ほど。カフェサンズイ(F)も徒歩圏内にあり、騎西地区は歩いてめぐることができます。



(写真上)大己貴命を御祭神とする本殿
(写真中段)額あじさいが開花する旧河野邸跡 (写真左下)茅葺屋根の神楽殿
(写真右下)本殿のみごとな彫刻も見



藤の自然な香りを持ち歩けるお守り
藤香守各3000円

C



2・5・7・12月に行われる祭礼で奉納される玉敷神社神楽。写真はイザナギイザナミの連れ舞

今回訪れたのはこちら

A

騎西郷土史料展示室

きさいきょうとしりょうてんじつ

☎0480-62-1223 (加須市生涯学習課)
📍埼玉県加須市根古屋633-2 🕒9:00 ~ 16:30 (最終入館16:00) 🗓平日 📍加須駅(南口)から朝日バス鴻巣駅または免許センター行きで約10分、騎西城下車すぐ

B

釜屋 かまや

☎0480-73-1234 📍埼玉県加須市騎西1162
🕒9:00 ~ 12:00、13:00 ~ 16:00
🗓日曜、祝日(土曜は不定休) 📍加須駅(南口)から朝日バス鴻巣駅または免許センター行きで約10分、騎西二丁目下車すぐ

C

玉敷神社 たましきじんじや

☎0480-73-6022 📍埼玉県加須市騎西552-1 🕒境内自由(社務所は8:30~16:30)
🗓無休 📍加須駅(南口)から朝日バス鴻巣駅または免許センター行きで約10分、騎西一丁目下車、徒歩8分

D

ふじとあじさいの道

ふじとあじさいのみち

☎0480-73-1111 (加須市騎西総合支所地域振興課) 📍埼玉県加須市騎西 🕒散策自由
📍騎西郷土史料展示室まではA参照



D

(写真上)6月14日には玉敷公園で人力車の乗車体験やスタンプラリーなどが行われる加須市騎西あじさい祭りを開催 (写真左)1500mほど続く遊歩道の両側にあじさいが咲き誇ります



武州騎西総鎮守としての歴史を刻む玉敷神社(C)は、8世紀の創建と伝わる古社。江戸初期から続く神楽が奉納されていて、国内の40神楽とともに、2028年にユネスコの無形文化遺産に登録申請されることが決まりました。6月には茅の輪くぐり(最終日曜)が行われるほか、境内各所で額あじさいが開花します。

隣接する玉敷公園と騎西総合公園、騎西郷土史料展示室を結ぶふじとあじさいの道(D)でも6月中旬〜下旬頃、約1万本のあじさいが見ごろを迎えます。

F / カフェサンズイ

創作カレーが美味なペット同伴 OK なカフェ

騎西地区に移り住んだ夫妻が営むカフェ。ペット同伴と一般のスペースが分かれているのも好評です。看板メニューのカレーは、スリランカのスパイスを使ったチキン、大豆ミートのキーマ、ビーフの3種があり、2種盛りカレー1150円(単品)がイチオシ。近隣の農家が育てたキャッサバのケーキ350円も人気です。

☎0480-77-4943 埼玉県加須市正能15-19 営業時間 11:00～17:00 (土曜は11:30～19:00) 水・木曜 加須駅から朝日バス 榎巢駅または免許センター行きで約15分、プラザさきい下車、徒歩13分



E / 手打ち一筋 麺切り処 久下屋脩兵衛

てうちひとすじめんきりどころくげやしゅうべえ

郷土食・加須うどんが味わえる駅近くの人気店

昭和58(1983)年に創業した手打ちうどん&そば処。加須産小麦などを独自にブレンドしたうどんは、もちもちとしたコシの強さと香りの高さが魅力です。ごまやきゅうり、大葉などを合わせた味噌味のつゆで味わうごま汁天せいろうどん1353円がおおすすめです。

☎0480-65-5225 埼玉県加須市久下1674-1 営業時間 11:00～15:30(L.O.15:00)、17:30～20:15(L.O.19:45) 麺が売り切れ次第終了、最終入店は各L.O.15分前 火曜、第3・5水曜 加須駅から徒歩13分 ※価格変更の可能性あり



何気ない
日常で見つけた
ほっとする
小さなお話。

それは
さておき、
コーヒーでも。



文 朝水 想 イラスト 別府 麻衣

第6話

断食ホテルと遅れてきた青春

「もう断食しかない!」

そう叫んだのは去年の6月だった。夏を前にして、ぽっこりお腹がどうしてもへこまないのだ。決意のこぶしを握りながら私が向かったのは、断食専門ホテルだった。

ホテルはバスが1日数本しかないような山深い場所にある、リゾート風コテージだった。3泊4日のコース制で、部屋は別々だが、何人かの宿泊者と共に過ごす。

断食と言っても全く何も食べないわけではない。お茶は飲み放題だし、食事の代わりにポタージュや具のないみそ汁が出る。

しかしガチすぎた私は宿泊前日から自主断食して、2日目の朝に目が回って倒れた。特別にブドウ糖とリンゴジュースをもらって回復。その後はだるさや眠さはあるものの、意外にも普通に動けた。観光やゴルフに興じる人もいた。

食事時間がほぼないので時間は余りまくる。過ごし方は各自の自由だが、食事やヨガなどのイベント時間が決まっているため、うっすらと集団行動の様相となる。

宿泊者とはすぐ打ち解けた。断食という共通の困難があるおかげで、互いに励まし合って乗り切ろうという連帯感が生まれたからだ。年代も性別も違うが、「お腹空きませんか?」という鉄板の話題があるかぎり、会話に困ることはない。

一緒におしゃべりしながら山道を散歩したり、ヨガをしたりしていると、遠い昔の学校生活を思い出す。私は体育会系ではなかったから体験したことはないが、合宿とはこんな感じなんだろうか。だいたい遅れてきた青春を楽しんでいるうちに、ポタージュから少量の回復食に変わっていき、ついに最後の食事となった。

それは手づくりの朝食ブッフェだった。サラダバーを見て「わあっ」と喜び、コーヒーに「おお」と歓声を上げる。湧き上がるのは食事への感謝だ。どんな高級レストランもこの朝食の味には及ばない。断食明け、食事のありがたみを感じていただく料理ほど美味しいものはないのである。

断食の効果はてきめんで、私は史上もっともへこんだお腹、マイナス2キロの軽い体、青春の思い出まで手に入れて家に帰ったのであった。

あさみ・そう 小説家、旅行作家。出版社勤務を経て、旅行書籍の編集、旅エッセイの執筆などで活動。第46回小説推理新人賞を受賞。2025年、小説デビュー作『お稲荷さまの謎解き帖』（双葉社）を刊行。千葉県出身。X: @asami_sou25



アートのはなし

自分だけのお気に入りスポットにしたい、沿線の小さな美術館に注目します。

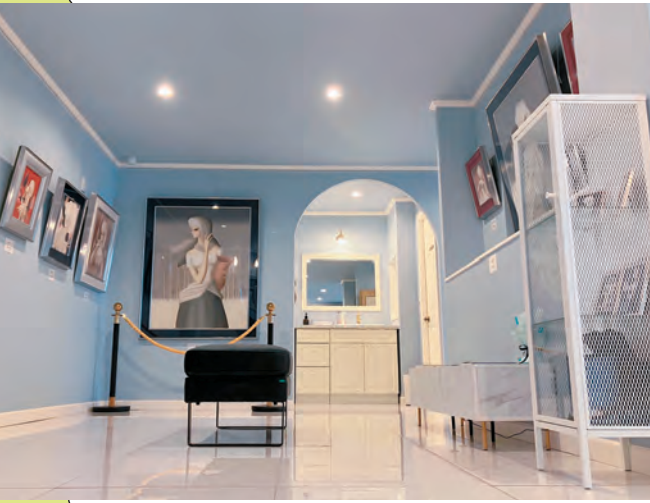

やわらかなブルーの壁がおしゃれな館内。季節に合わせて展示替えを行っている、現在は東郷青児作品21点、藤城清治作品24点（うち暗室10点）のほか、中島健太の油彩『a present ～すたーのかたがた～』などが見られる

レンガのお城美術館

レンガのおしろびじゅつかん

☎048-795-4406

📍 埼玉県春日部市大沼3丁目2-2

🕒 10:00～12:00、13:00～15:00（日曜は～12:00）

🗓 月・水・金曜、祝日

👤 高校生以上300円、小・中学生150円

🚗 東武スカイツリーライン春日部駅から朝日バスかすかべ温泉行きで5分、地方庁舎前下車、徒歩4分



東郷青児に藤城清治、中島健太の作品も
春日部・ユリノキ通りの小さな私設美術館へ

春日部の住宅街に、レンガ造りのかわいらしい美術館があるのをご存じでしょうか。オープンした2024年。夢見るような甘美な女性像で知られる洋画家・東郷青児や、光と影の色彩豊かな世界を影絵で表現しつづける藤城清治の作品を中心に、200点以上の所蔵作品から常時60点ほどが展示されています。館長は地元出身で洋画家の祖父をもつ松井麻優さん。個人収集家のオーナーとともに作品の世界観に沿って大切につくりあげた空間も魅力です。「完売画家」として話題の中島健太氏から制作いただいた作品も所蔵・展示しています」と松井さん。秘密の宝箱のような美術館で、とっておきのアートと向き合う時間を楽しんでみてはいかがでしょうか。

今月行きたい展覧会

企画展 はじめての古美術鑑賞 —美術のなかの文字—

開催中～2026年7月12日（日）

東洋古美術の技法やテーマをやさしく解説する「はじめての古美術鑑賞」シリーズの展覧会。7回目となる今回は、賛や署名をはじめ絵画や工芸作品のなかにあるさまざまな文字に注目。景色の中に和歌一首が散らし書きされた同館所蔵の『鏡山図』（鎌倉時代）が、類品3幅とともに初めて同時公開されるのも見どころのひとつです。



根津美術館 ねづびじゅつかん

☎03-3400-2536 📍 東京都港区南青山6-5-1 🕒 10:00～17:00（入場は閉館の30分前まで）

🗓 月曜 📺 オンライン日時指定予約一般1400円、学生600円
高校生以下無料（学生証提示必須）🚗 東京メトロ銀座線・半蔵門線・千代田線 表参道駅から徒歩8分



ゴッホの跳ね橋と印象派の画家たち ヴァルラフ＝リヒャルトツ美術館所蔵

開催中～2026年6月21日（日）

宇都宮美術館開館30周年、市制施行130周年を記念した展覧会。ドイツ有数の美術館、ヴァルラフ＝リヒャルトツ美術館・コルプー財団のコレクションから、印象派をめぐる42名の画家たちの作品70点を展示。印象派を代表するモネ、ルノワール、セザンヌ、ピサロらのほか、ミレーやコローなどフランス近代美術の名品がそろいます。



フィンセント・ファン・ゴッホ
《跳ね橋》1888年、油彩、カンヴァス、ヴァルラフ＝リヒャルトツ美術館・コルプー財団蔵
Vincent van Gogh, The Drawbridge, 1888, Oil on canvas, Wallraf-Richartz-Museum & Fondation Corboud, Cologne, Photo: © RBA, Cologne

宇都宮美術館

うつのみやびじゅつかん

☎028-643-0100 📍 栃木県宇都宮市長岡町1077

🕒 9:30～17:00（入館は～16:30）🗓 月曜

👤 一般1200円、大学生・高校生1000円、中学生以下無料
🚗 東武宇都宮駅から徒歩20分





Window on TOBU-Railway

2026年度の鉄道事業設備投資計画

～「人にやさしく 人と地域が共に輝きつづける社会」の実現を目指して～



当社では鉄道事業において総額655億円の設備投資を行います。
主な内容は下記のとおりです。

安全・安心の持続的な提供

● 大山駅付近高架化

2026年度は、支障物移転工事などを推進します。この事業が完了すると8か所の踏切が廃止されます。



大山駅付近高架化イメージ

● 自然災害への備えの強化

地震や気候変動のリスクに強い鉄道を目指し、高架橋柱等耐震補強・橋梁改修・法面改修・盛土法面補強などの防災対策工事を推進します。



法面改修工事（武蔵嵐山～小川町駅間）

さらなるサービスの向上

● 亀戸・大師線向け新型車両1000系の製作

亀戸・大師線向け新型車両1000系を2027年以降順次導入します。2026年度は、2編成4両の車両の製作を進めます。



新型車両1000系／インテリア（イメージ）



駅舎のリニューアル

2026年度 駅舎リニューアル：4駅

- 東武スカイツリーライン 北千住駅（特急専用ホーム）・越谷駅
- 日光線 東武日光駅
- 東武アーバンパークライン 南桜井駅

2026年度 工事実施駅：7駅

- 東武スカイツリーライン 浅草駅・西新井駅・東武動物公園駅
- 伊勢崎線 足利市駅
- 大師線 大師前駅
- 鬼怒川線 鬼怒川温泉駅
- 東上線 志木駅



駅舎リニューアルイメージ（南桜井駅）

バリアフリー化の推進

ホーム柵（可動式・固定式）整備の推進

【ホーム柵（可動式）】

2026年度 整備駅：5駅

- 東武スカイツリーライン 西新井駅（3・6番線）
- 東武アーバンパークライン 高柳駅・新鎌ヶ谷駅
- 東上線 ふじみ野駅・上福岡駅



可動式ホーム柵（成増駅）

2026年度 工事実施駅：8駅

- 大師線 西新井駅（1・2番線）
- 東武アーバンパークライン 大宮駅・岩槻駅・野田市駅・流山おおたかの森駅
- 東上線 ときわ台駅・上板橋駅・柳瀬川駅

【ホーム柵（固定式）およびホーム監視装置】

2026年度 整備駅：5駅

- 東武アーバンパークライン 大宮公園駅・大和田駅・七里駅・愛宕駅・梅郷駅

車両メンテナンスDXの推進

2026年度は、車両外観の異常を自動検知できる「車両外観モニタリングシステム」の導入を進めます。



車両外観モニタリングシステム

その他にも環境負荷低減、新技術導入の推進を進めています。詳細はHPをご覧ください。

Notice

『花とおさんぽスタンプラリー』を開催中



東上線沿線の花と地域の見どころをテーマにしたスタンプラリーを行っております

東上線沿線自治体等と連携し、花と地域の見どころ3コース（7箇所）を巡るもので、ご参加だけでもノベルティプレゼント（花の種）があります。その他各賞を設定いたします。



詳細

【主催】東武鉄道、東松山・比企広域観光推進協議会

【協賛】日本庭園 由志園 株式会社、箭弓稲荷神社、国営武蔵丘陵森林公園、一般社団法人嵐山町観光協会

- ①名称 花とおさんぽスタンプラリー
- ②実施期間 ～2026年6月28日（日）まで
- ③台紙配布場所 東上線・越生線各駅（みなみ寄居・寄居駅を除く）、箭弓稲荷神社、東松山観光案内所、東松山はたん園、国営武蔵丘陵森林公園、嵐山町ステーションプラザ嵐なび

1. 箭弓稲荷神社牡丹園 東松山はたん園コース

コース設定およびスタンプ設置場所
東松山駅改札内、箭弓稲荷神社、東松山はたん園

景品引換場所 東松山市観光案内所 ※引換時間 9:00～17:00（水曜日定休）

花とおさんぽ賞
全スタンプ
押印達成プレゼント
コットンバック



2. 森林公園 お花見コース

コース設定およびスタンプ設置場所
森林公園駅改札内、国営武蔵丘陵森林公園（南口改札内と西口改札内の2箇所に同一のスタンプを設置します）

景品引換場所 森林公園駅 ※引換時間 9:00～17:00

花とおさんぽ賞
全スタンプ
押印達成プレゼント
コットン巾着



3. らんざん ラベンダーまつりコース

コース設定およびスタンプ設置場所
武蔵嵐山駅改札内、千年の苑ラベンダー園（クラフト工房）

景品引換場所 嵐山町ステーションプラザ嵐なび ※引換時間 9:00～16:45

花とおさんぽ賞
全スタンプ
押印達成プレゼント
コットンマルシェバック



景品 参加賞

駅設置のスタンプ（3駅のうち1駅でも可）押印により、各コース先着600名様に花の種をプレゼント！

花とおさんぽ賞

各コース毎の全スタンプ押印達成により、各コース先着600名様にコース毎に異なる景品とコンプリート賞応募用シールをプレゼント！

コンプリート賞 全てのスタンプ押印達成（7箇所全て）された方々の中から抽選で15名様に各自治体が用意した、素敵な賞品をプレゼント！
応募方法は官製ハガキに花とおさんぽ賞プレゼント時に配布される3種類のコンプリート賞応募用シールを貼りつけ応募してください。
コンプリート賞の抽選、賞品の発送は東松山市観光協会にて実施いたします。
応募期間（消印有効）：～2026年7月6日（月）まで。

Notice

「スペース X」車内カフェに 新メニューが登場

スペース X 1号車のコックピットラウンジ内にあるカフェ「GOEN CAFÉ SPACIA X」では、沿線の魅力を五感で感じられる逸品を数多くそろえています。

今回は、埼玉県のハム・お肉の専門店「サイボク」から3種のハムアソートと、ふくしまディスティネーションキャンペーンを記念して会津酒造の日本酒を追加しました。

3種のハムアソート

なめらかな絹挽きタイプのシンプルな味わいで素材の良さが最大限に活かした口あたりの良い王道ソーセージ、サイボク ゴールデンポークのモモ肉に絶妙なバランスの特別スパイスをまぶして仕上げた燻製ハム、赤身の多い肩の部分を使用し肉そのものの旨みを楽しめる脂身は少なめでさっぱりした味わいでずっと溶け込むショルダーベーコンの3種盛り合わせです。



数量限定

車窓～会津酒造～

会津が誇る七行器（ななほかい）行列（別名花嫁行列）がスペース X の車窓に描かれた限定パッケージです。

お酒は、南会津産の酒米と、蔵の地下から湧き出る全国トップクラスの超軟水を使った純米大吟醸。上品で落ち着いた綺麗な酒質で、「南会津」を表現した1本です。





Window on TOBU-Railway

東武商事

Event

マグロや5円玉に転生!?シュールなガチャを回して“人間”を目指せ! リアル謎解きゲーム「人間出るまで転生ガチャ謎」



2026年4月17日(金)～9月30日(水)

東武線沿線の78駅に設置されているモバイルバッテリーシェアリングサービス「CHARGESPOT」のバッテリースタンドを巡りながら、仕掛けられた謎を解き明かしていく体験型のリアル謎解きイベントが開催!

※このゲームにはスマートフォンが必要です。フィーチャーフォン(ガラケー)には対応していません。

イベント概要

●ストーリー

物語の主人公は、なんと「還らぬ人」となってしまったあなた! ちょっとクセのある「GODガチャ神」に導かれ、シュールな転生を繰り返しながら、わずか0.01%という狭き門である「人間」への生まれ変わりを目指します。

●参加方法

- ①東武線の「CHARGESPOT」設置駅にあるラックで、「謎解きキット」を入手しよう!
- ②キットの二次元コードから専用ページにアクセスし、まずはAグループの駅の中から近くの駅に行こう!その後、指示に従ってB,C,Dの3つのグループから対象駅を1駅ずつ選ぼう!
- ③キットと現地の手がかりを頼りに謎を解き、最後の謎を解くとゲームクリア!

※謎解き費用 0円(税込)

※別途交通費がかかります

※エクストラ編クリア後の「リアルガチャ(カプセルトイ)」は有料です



東武トップツアーズ

Notice

早朝の尾瀬へ! 「尾瀬夜行23:45」商品を発売!



東武鉄道浅草駅を23:45に出発し、早朝に尾瀬へ到着できる「尾瀬夜行23:45」商品。浅草駅23:45発なので週末の仕事を終えた後でも乗車可能。寝ている間にラクラク移動ができるのでタイパ重視の方にもおすすめです。終着駅の会津高原尾瀬口駅からはバスに乗り換えて尾瀬沼山峠まで行くプランとなります。

「尾瀬夜行23:45」は、特急車両リハティで運行し、浅草・北千住・新越谷・春日部の各駅から皆様に大自然に囲まれた天上の楽園!尾瀬へのご案内します。

車内は、リクライニングシート・座席コンセント・無料Wi-Fi・洗浄機付トイレなどの設備が整っており、快適な旅を演出します。

復路は東武鉄道(普通列車)利用、上越新幹線利用、高速バス利用の3つのアクセスよりお選びいただける「往復プラン」のほか、「片道プラン」もご用意しています。

色鮮やかな美しい高層湿原に囲まれた尾瀬の魅力を存分に満喫してください。

運転日(浅草駅発日) ※以下日程から翌日にわたる夜行

6月5日～10月16日の毎週金曜日および土曜日(6月6日・27日、8月8日・15日・22日・29日、10月10日発を除く)

東武トップツアーズ

Notice

日光・鬼怒川地区にて、ラグジュアリーバス 「SPACIA X NIKKO CRUISER」を運行



NIKKO CRUISERは、貸切専用のバスとしてスペースXのデザインコンセプトを継承した全18席のラグジュアリーな空間です。国内線ファーストクラスに匹敵する、ゆとりある座席をご用意いたしました。あわせて「NIKKO CRUISER特別プラン」も提供しております。輪王寺護摩堂での特別祈禱や二荒山神社での特別参拝といった専用体験に加え、金谷ホテル特製のNIKKO CRUISER専用デザートなど、この地ならではの貸切ツアーや社員旅行などに是非ご活用ください。

●お問い合わせ:

東武トップツアーズ 東武日光駅ツーリストセンター

☎0288-54-0864

✉nikkocruiser@tobutoptours.co.jp

Notice

新築分譲マンション「ソライエ東松山」 「ソライエ若葉レジデンスプレミア」マンションギャラリーがオープン

ソライエ東松山



東上線「東松山」駅徒歩7分に建設中の「ソライエ東松山（235戸、2028年2月入居予定）」のマンションギャラリーを駅前にオープンします。

本マンションは埼玉県内で初めて「andST（アンドエスティ）」ブランドのデザイン協力を得たレジデンスであり、今回オープンするマンションギャラリーでは、「andST（アンドエスティ）」監修のモデルルームを体感いただけます。この機会にぜひご来場ください。

場 所：
●モデルルーム
オープン日：
2026年6月6日（予定）
埼玉県東松山市箭弓町
1-12-22
東上線「東松山」駅
徒歩約1分



ソライエ若葉レジデンスプレミア



東上線「若葉」駅徒歩3分に建設中の「ソライエ若葉レジデンスプレミア（228戸、2028年3月入居予定）」のマンションギャラリーをワカバウォークにオープンします。本マンションは駅やスーパーマーケット、大型商業施設に近接しており、利便性の高い立地にあります。

平均専有面積72㎡超のゆとりと、大規模レジデンスならではの充実の共用部スペースを享受できる住まいです。

場 所：
●モデルルーム
オープン日：2026年6月
22日（予定）
埼玉県鶴ヶ島市富士見
一丁目2番1号
「ワカバウォーク2階」
東上線「若葉」駅
徒歩1分



東武ホテルレバント東京

Notice

夏の3大イベント開催のご案内 オールディーズ&ディスコナイト 2026



2026年7月23日(木)・7月24日(金)



ホテルの宴会場がダンスホールになる2日間!懐かしいオールディーズ&ディスコサウンドとともに、食べて飲んで踊れる人気のホテルイベントにぜひお越しください。

時間 18:00～21:00(受付17:30～)ショータイム3ステージ・各30分予定
料金 1名様 11,000円(1日料金)
料理 西洋料理・中国料理・デザートのお食べ放題・フリードリンク

●LEVANT BEER FESTIVAL 2026

2026年8月25日(火)～
8月27日(木)



●ベリーダンスショー

2026年9月24日(木)・
9月25日(金)



施設概要

【アクセス】東京メトロ・JR錦糸町駅から徒歩約3分
【会場】各イベント共に4F宴会場「錦」
【ご予約・お問い合わせ】セールス & マーケティング部門
☎03-5611-5623 (10:00～19:00)

宇都宮東武ホテルグランテ

Notice

初夏のデザートパラダイス& 夏季限定「かき氷」スタート!



●初夏のデザートパラダイス



彩り豊かなスイーツで、初夏のご褒美時間。デザートと軽食を合わせて約40種類をご用意いたします。爽やかなデザートに加え、スープやパスタ、サンドウィッチなど、お食事メニューも充実しています。2日間限定のデザートビュッフェです。

【開催日時】6月13日(土)、14日(日)11:30～16:30(120分制)
【開催場所】カフェレストラン オアシス(1F)
【料金】大人(中学生以上)4,400円/小学生2,000円/未就学児無料

●日光三ツ星氷室の天然氷を使用した「かき氷」

6月1日より、日光三ツ星氷室の天然氷を使用した「かき氷」の販売を開始。ふわっと軽く、やさしく口どける日光天然氷を、苺・抹茶・ブルーベリーのホテル自家製ソースでお愉しみいただけます。



【開催期間】夏季限定 | 6月1日(月)～9月30日(水)
【料金】各1,800円

てむちゃん on the way

— 弘田 羽子 板店の看板娘

第18話 駅前同窓会



これまでのお話と、
登場人物紹介はこちら



がわかったのか、そのうち胸筋でシャツがパツパツの人が大声で話し出した。

「拓己。サッカード部の、2年3組で一緒だった」

「ああ、名越か。確か、背が低くてリスミたいな可愛らしい顔をしていたはず。中学卒業から15年以上も経てば、ずいぶん違って変わるものだな。」

「大胸筋、すごいね。流行りの筋トレ？」

「流行りって……一言余計っていうか嫌味っていうか、そういうところ中学ん時から全然変わってないな！」

「そう？ 変わったよ。大人になった」

へーという表情で、私の金髪をジロジロと見てきた。こういうの、もう慣れた。

あとの一人は、山下。全員サッカード部だった人たちだ。

「今さ、お盆に中学の同窓会しようって話してたんだよ」

田宮の発言に、彩夏が「わー賛成！」と手を叩くものだから、なりゆきで私も同窓会実行委員になることに。

「瑠璃ちゃんも入ってくれるでしょ」

名越は、姉の瑠璃のことを覚えていた。

「同窓会には来るとは思うけど、今、ここにいないから実行委員は無理だと思う」

「え、いないって、結婚したの!？」

大袈裟に驚く田宮に、山下も続く。

「えー、マジで?！」

ふうん。瑠璃は男子に人気があったのか。

「違う、結婚してないよ。秋田に移住した

の。そろそろスイーツの店、開業したんじゃないかな」

彩夏は、瑠璃のSNSを探し、スマホをかざして皆に見せた。

そんな、その場にはいないメンツの話は同級生の人数分あるから絶えない。何杯もジョッキを空にしているうちにそれぞれが酔っ払い、周囲はうるさく、何を言っているのか聞かえない。この人たち、今も地元にいるのかな……私は、お互いの近況を全く話していないことに気づいた。

「拓田って今どうしてるの」

急に隣にいる名越に声をかけられた。心の声が漏れたかと思い、どきりとした。

「名越こそ何やってんの」

「俺？ 俺は、スタートアップ」

こちらが当然わかっているような口ぶりが気に入らなかつたので

「ふうん、すごいね」

とだけ返しておいた。

「拓田、俺はさ、ビジョンは環境から生まれるっていうのを指標化して誰でも使えるシステムに落とすことに命かけてんだ」

「ビジョンを、命をかけて」

咄嗟に反応したが、この人のビジョンってなんだろう？ そのシステムとやらを使うとどんな効果があるかと名越は熱く話し続けている。その熱量、私もアイドル時代には持っていたような気がする。

「で、お前は?」

急に話が振られたので、

「家の手伝いとアルバイトしている」

と答えた。

「そっか。うちのシステム使ってみる？」

成果、上がるよ」

「うん、いいよ」

私自身には今のところ明確なビジョンはないので即座に断る。すると、名越は、酔いで顔を赤らめながらも悲しそうな表情をした。

私たちはグループラインを作り、それぞれ同窓会の分担を決めることにした。そして、2週間後の再会を約束して別れた。

帰り道、彩夏がつぶやいた。

「名越、毎週末こっちに帰ってきてるんだって……」

東京に住んでいる名越は、障がいを抱えた弟の自立支援を今年に入ってから本格的に始めたのだそう。

「ビジョンは環境から生まれるか……」

胸筋、ただ鍛えていたわけじゃないのかもしれない。

帰宅し、着替えをするとき夜風でいつもは乾燥気味の髪がしっとり湿気を帯びていた。

スタートアップ、とスマホに打ち込んで

みた。

Profile

作 朝比奈千鶴（あさひな・ちづる）

文筆家、脚本家。トラベルライターのキャリアを経て、2021年日本シナリオ作家協会主催「新人シナリオコンクール」佳作受賞。

令和7年度橋田賞新人脚本賞 短編部門 入選。

画 ラニー・イナモト

てみやげ、おもたせ、心づかい

たいせつにしたい「わ」を探して (vol.18)

募集♪

あなたのおすすめ
教えてください

応募は左下の
アンケート
フォームから

読者の皆様からお寄せいただいた、東武沿線であついている逸品を紹介するこちらのコーナー。今回は、東京都足立区を中心に17店舗を展開する、昭和30(1955)年に創業した老舗菓子舗「喜田家」の逸品をお届けします。

小倉や栗、あんバターなどのどら焼きもあるなか、喜田家の最高傑作にして代表銘菓となっているのが六どら 黒糖どら焼き 六人衆 (1個248円)。黒糖がたっぷりに入ったふわふわ食感の生地で、自家炊きの粒あんを挟んだどら焼きです。黒糖の香りがしっかりと感じられて後を引くおいしさです。



喜田家 五反野店 きたや ごたんのてん

- ☎03-3886-4266
- 📍東京都足立区弘道1-1-2 Gotanno T-Build 1
- 🕒9:00～18:00(火曜は～17:00)
- 🗓️元日(1月2～4日は時短営業)
- 📍東武スカイツリーライン 五反野駅から徒歩すぐ

六どら 黒糖どら焼き 六人衆

📍東武スカイツリーライン 五反野駅

Reader's voice

お友達の子も大好好き♡！
つもおみやげは六人衆を持って
行きます。(50代・じょうまん)

ヒラメキ
難易度
★★★★☆

はてなに入る言葉は何
答えは3文字

まつは



いえは



どり

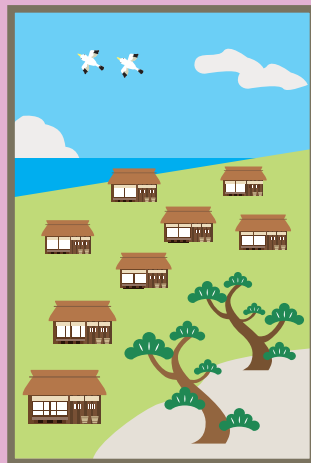
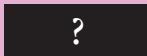

今号のヒント

- ・右側にあるイラストをよく見てみましょう。左側の文章は右側のイラストの様子を言い表しています。
- ・P.8のどこかに正解の言葉が隠れています。

※追加のヒントと答えはマンスリーとーぶ公式HPをご確認ください

謎 なぞ

解

き

教室

謎解きクリエイター・海野名津紀さんの



海野さんの
プロフィールは
こちら



アンケートに
回答いただいた方の中から
毎号**10**名さま
QUOカードPay
デジタルギフト500円分
プレゼント!

ご応募は
こちらから



P.2 **あなたのONE SCENE**

P.19 **てみやげ、おもたせ、心づかい**

コーナーへの投稿も大募集!

今号で紹介した内容は変更になる場合もございます。それぞれのお問い合わせ先にご確認ください。

※記載の金額は、2026年5月現在の税込み額です。

マンスリーとーぶ No.924 2026年6月1日発行(毎月1日発行)

発行/東武鉄道株式会社広報部(お問い合わせ先:東武鉄道お客さまセンター ☎03-5962-0102)※QRコードは株式会社デンソーウェーブの登録商標です。
©東武鉄道2026 Printed in Japan 企画・制作/株式会社昭文社 企画/東武ビジネスソリューション株式会社 表紙イラスト/升ノ内朝子

日々を素敵に

Premium

Offer

軽く丈夫で美しいマイボトル。

オフィスやアウトドア、スポーツシーンなど、様々な場面で活躍する優れた断熱性能と多彩な柄。環境にも配慮した素材で、繰り返し使うことでプラスチックゴミの削減にも貢献します。



● [24ボトルズ] パターンコレクション クライマボトル 330ml デイドリーミング

(径73×高さ150mm、適正容量300ml、ステンレス鋼、シリコンゴム) 5,280円

東武百貨店 池袋店 6F 2番地 ワイ・ヨットストア

※表示価格は「消費税込み」の価格です。※写真はイメージです。

TOBU

池袋 東武

<https://www.tobu-dept.jp>

豊島区西池袋1-1-25 〒171-8512

ナビダイヤル/0570-086-102

通話料はお客様負担となります。



本誌は、①適切に管理された森林からの材料を含む FSC® 認証紙を用いて「森林資源保全」に、②石油系溶剤の一部を植物油に置き換えたインキを使用し VOC (揮発性有機化合物) 排出を低減して「大気安全」に、③印刷・製本に用いる電力 (759kWh) をバイオマス発電のグリーン電力で補い「温暖化防止」に、④ご利用後に「印刷用の紙に再生できる」よう配慮して、⑤ GP 認定製品として製作・発行しています。ご不要になられました際には古紙回収にお出しください。

Monthly とーい

公式
WEBサイトを
チェック

